昭和八年三月卅日第三種郵便物認可
郵政特准掛號認爲新聞紙類

大同報

本日出版一大張
發行人 衣寶田　編輯人 梁世鐸　印刷人 韓紹衡
發行所 新京東三馬路 大同報社
電話 編輯 二四七二〇 營業 二六〇九六
振替口座新京一七
報費 一份五分 一月壹元三角 外埠酌加郵費
廣告價 一行二元

商討兩國經濟問題 在日設無任所公使
今後資金諸懸案當能解決

政府基於日滿華經濟建設要綱之決定並圖第一次五年計畫之完遂、近將着手策定第二次五年計畫、藉謀滿洲國所應負擔的一切建設完成、當茲急謀國內開發事業進展之同時、日滿華一體之物動資金等之綜合性益愈高昂、尤其物資、資金等滿洲國對日之依存性益愈激昂、故兩國經濟關係更趨緊密、我國政府爲對處今後兩國間經濟諸事件之重要性、故正行考慮擴充駐日外交關係機關之機能中、今次豫定設置新的無任所公使制度、選用精通日滿兩國事情之大臣級人物充任無任所公使、常駐東京、擔當與日折衝經濟諸問題、政府對該無任所公使附與相當廣汎權限、該公使並兼任以前所決定的日滿經濟協議會的委員、關於人選以次列二條件爲合格

一、通曉日滿兩國經濟關係、並且至少須對滿洲國經濟行政有實地經驗者

二、關於對日關係方面不問對政府民間、凡與經濟界有關聯者皆須持相當之經歷及地位並新經濟情勢之見識、

現在正在詮衡人材中、如詮衡妥當、即與其交涉就任條件、如果此舉若實現時、滿洲駐日大使館之機能、益加擴充、使日滿經濟關係更進一層緊密化、而省却日滿兩政府關係者頻繁之往來、一掃昔日之不便、同時並能使日滿兩國關係圓滑、尤其資金資材方面諸懸案、更能期其有效解決云、

日機第十次炸重慶
粉碎市內重要施設

【〇〇基地十五日電】中支艦隊報道部十四日午後七時發表＝海軍航空部隊本日大舉空襲重慶、一隊痛擊市街中心部、一隊制壓長時間市上空

午後四時卅分達重慶上空川口、高橋、武田各部隊所率領之海鷲羣對市街中心部殘存之敵重要施設投下巨彈、市內十數處發生火災、

一方蓮尾部隊長所率領之一隊經長久時間制壓重慶上空、據外電所報由美國運來援蔣敵機一百架、但未見敵機隻影、日本海鷲羣全機悠悠歸還、

【〇〇基地十四日電】海軍航空部隊十四日適逢快晴以勇躍〇〇機之大編隊第十次爆擊重慶天無片雲沿四川之山嶮、一氣翔破

掃蕩崇陽東北

【漢口十五日電】蟠居崇陽東方地區萬洋山系北麓銅鑛山、三眼尖附近、而蠢動之敵遊擊第七、第九兩枝隊、暫編第五十四師新編十四師及百卅四師等敵方大軍、爲捕捉擊破起見、十一日早朝開始行動之日本各部隊、與陸鷲田中、森玉兩部隊密接協力下、突破炎熱百度之山嶮、現正擴大戰果中、

向大沙壺（崇陽南方）附近進發之平岡部隊及其他猛攻突破三眼尖之敵既設陣地、十三日向鼓嶺（崇陽南方十八啓羅）線進出、途中遭遇屬於百卅四師（師長楊幹材）約一千之敵、激戰後、擊退東方正向某方面進擊中、一方由白霓橋附近出發之重松部隊及其他與由楠林橋（崇陽東方）進發之前田山中、古屋等諸部隊相呼應、攻銅鑛山之頑敵、十三日早朝奪取塘口（崇陽東南廿五啓羅）之敵據點敵大軍向西方潰走、各部隊收到赫赫之戰果、

日政府對芳澤代表 已經發出回訓
情報局發表

【東京十五日電】帝國政府對荷印之最後方針已於十一日由政府最高首腦部會議決定外務省本此方針、正在準備對芳澤代表之回訓案文中、已於十四日午後向在巴達維亞芳澤代表發出回訓、對此、情報局同日午後十時發表如左

對在巴達維亞芳澤代表之訓電已於十四日午後發出、

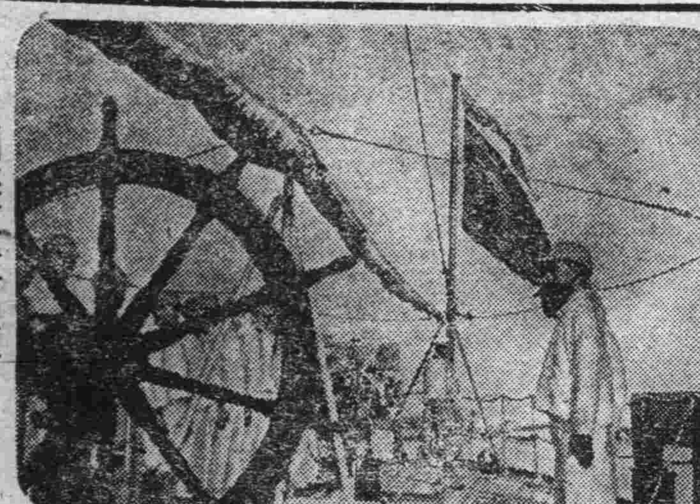
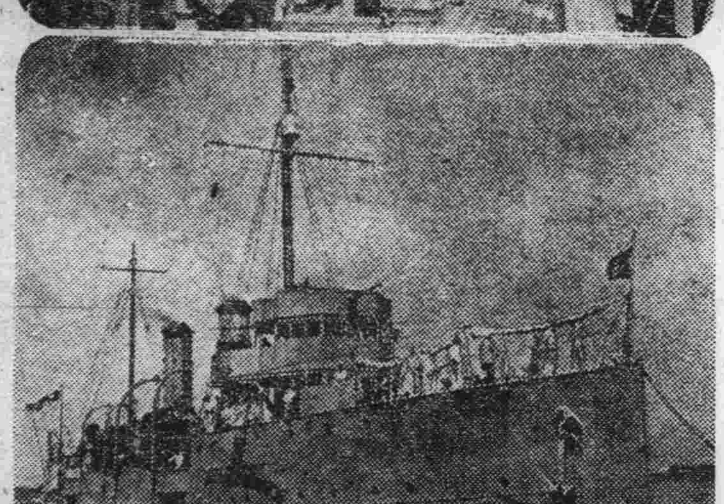

中國海軍猛訓練　軍艦旗揭揚式（上）中國海軍練習船「海興」號由上海出帆（下）

在「八幡」船中與島田長官乾杯之汪主席（右）

炸蒙自平地

【河內十五日電】安南派遣軍司令部發表、隱寂很久的安南派遣飛行隊隈部、藤井松村、田中鈴木各部隊精銳十四日利用良好天候進攻紅河左岸蒙自平地急襲蠻耗、蠻板、新街等村落中之敵司令部及援蔣物資集積所發揮全機果敢之機能

因此各村落數處發生火災呈潰滅狀態日陸鷲悠悠無事歸還云、

汕頭附近二百公里 追加禁止外船出入
中國方面艦隊報道部發表

【上海十五日電】中國方面艦隊報道部六月十四日正午發表＝

中國方面艦隊司令長官關於華南方面之作戰、本日正午（滿洲時間）發表左之宣言爲同時由在上海總領事、通告各國外交官憲及海關側

△宣言文

本職基於作戰上之必要、於關於昭和十五年七月十五日附杭州灣、其他之海面出入禁止之本職的宣言更追加左記區域、並關於本追加區域之效力、自昭和十六年六月十七日午前零時以後發生效力、

一、蓮花峰角、姑德厚甫岬連結線以西之海門灣企望灣及附近海面、

二、以順次連絡大萊蕪、南澳島南端獅子嶼赤嶼及將軍頭之線、所包含之拓林灣、詔安灣、銅山港浮頭灣及附近海面

昭和十六年六月十四日

上海出雲中國方面艦隊司令長官　嶋田繁太郎

强化封鎖作戰
第六次封鎖宣言意義

【上海十五日電】嶋田中國方面艦隊司令長官基於華南方面作戰之必要、十四日正午發表宣言如左、

同時以堀內上海總領事之名義正式通告在上海外國外交官憲及海關、本宣言以六月十七日午前零時爲期發生效力、自昨年十月十五日以降、曾五次設定杭州灣及其他海面爲第三國船出入禁止區域强化擴大封鎖線、以遮斷援蔣物資之流入腹地今之第六次封鎖宣言、爲鑑於最近以汕頭爲中心南北約百九十哩海面喜望灣、海門灣並拓林灣、詔安灣、浮頭灣附近由香港方面出入之第三國船之頻繁、故追加爲海面出入禁止區域俾更强化封鎖作戰云、

英美積極援助重慶
策劃借欵供給武器

【東京十五日電】重慶政權因日本軍不斷之作戰、所受徹底的打擊、與援蔣路線被遮斷而物資缺乏、故今日抗戰力之低下與經濟之破産、已當前而來、遂不得不靠英美爲唯一援助、

英美兩國之援蔣政策、在日德意三國同盟成立以前、以擁護大陸英美權益爲目的、但自三國同盟成立以後、即以重慶爲對樞軸陣營之前衛而予以援助、於日本承認國民政府同時、美國遂與重慶側成立法幣安定資金及一億金元之借欵、此爲予以積極的援助之實情、據最近確實方面所達到之情報稱、英美側所策劃援蔣行爲如次、

一、日本承認國民政府、同時成立一億金元借欵以五千萬金元爲法幣安定資金其他五千萬金元決定作爲物資供給資金本年四月由財物長官摩根索宋子文陳元甫決定安定借欵之具體化照上所述以每月五百萬金元爲於上海之美系銀行、採用不使日本及國民政府通用之方法、雖然英美有舊法幣之安定策、但舊法幣之對內價値、因重慶政權亂發法幣與物資不足、法幣流通不圓滑等因、對內價値與對外價値遂行遞降漸次示有惡性通貨膨脹之朕兆

一、英美與重慶之間、法幣安定資金委員會已自以前設置、最近因共人員變更、遂選定財政部貿易委員會主任陳光甫中央銀行業務主任席德懋、中國銀行上海銀行經理貝祖詒美國重慶財政顧問阿少揚古、英國之重慶財政顧問耶門斯里爾維加斯等

一、武器貸與法亦漸次具體化、從來英美亦以軍需品援助之去年供給一千六、七百萬金圓（約三億圓）之軍需品、本年亦爲同樣態度、但重慶方面以從來之援助爲不足、乃向美懇求活用武器貸與法、與以更多之武器援助、

一、如是以供給三千萬金圓（五億六、七千萬圓）以上之建設資材運搬材料、載重汽車、汽油鐵道建設資材等、着手滇緬鐵道之建設、英美與以援助

一、從來中國向美國輸出之桐油豬毛、鑛産物大部分、經由上海被阻止後、刻則經由仰光輸出又重要者則空輸之

一、英國因歐洲戰爭之結果、本國陷於困難狀態但去年於日本承認國民政府之前後、猶成立一千萬金圓之借欵、其使途亦已具體化、至關於滇緬鐵道之建設、法幣之安定等、美國與之協力、

一、從來舊法幣係在美國所印刷新法幣、則在英國印刷最近爲明示新法幣計、特附以華紋云、

殲滅各地潰軍
華中艦隊前週戰果

【〇〇基地十五日電】華中艦隊報道部十四日發表華中艦隊前週之戰果＝

前週中海軍航空部隊十一日大舉空襲重慶、爆擊之目標移向郊外石馬洲及磁器口、飛行場爆擊、飛行機兵工廠、鍊鐵廠等、收到甚大之戰果、江上飛行隊仍在制壓安慶周邊之敵軍、前週、曾反復攻擊宿松、石台方面之敵師、宿松（安慶西南方百廿啓羅）之堅固陣地及大兵舍已經粉碎、石台（安慶東南九十啓羅）附近之二千敵軍已經潰走陸軍部隊與之協力進攻、一部於八日爆炸敵第三戰區之軍事據點長沙、重要軍事施設已歸於潰滅、江上艦隊在華南之炎熱下、連日以陸戰隊掃蕩土匪、更宣撫良民在長腦市（漢水沿岸）東方殲滅百餘敵人在團風（漢口下流）北方急襲共産匪使之潰走於治安確立上、貢獻殊大云、

德意首腦連袂 抵威尼斯

【威尼斯十五日電】齊亞諾意外相、馬根眞德大使代理、大使館參事官俾斯麥伯、具利克哥羅地亞駐意公使十四日相携抵威尼斯一方李賓特洛夫德外長亦將於該夜特別列車抵威尼斯云

【柏林十五日電】李賓特維夫德外長於十四日由柏林出發赴威尼斯、其目的並未發表、以最近歐洲情勢觀之、德外相遽然訪意頗堪注目云、

【蘇普列克十五日電】哥羅地亞國主席、及副主席兼國防相並羅爾哥克外相十四日由蘇普列克赴威尼斯云、

土倫港法艦出動

【土倫十五日電】於土倫港中之法國艦隊十四日相繼出港、關於其使命、關係當局尚免一切言明、推測下恐向敘利亞方面出動云、

法國軍需産業
對德協力傾向濃厚

【里斯本十五日電】因敘利亞英法兩軍發生衝突、故法國對德之軍事協力益愈徹底、一方法國國內軍需産業最近亦有傾向對德協力趨勢、法國於今日無論軍事經濟、産業各方均已歸附於樞軸側下、據達到當地之英國側報道稱、

一、最近德國對法國輸送多量之鋼鐵法國煤之生産逐漸增加、

一、約一萬包工企業者皆願對德協力、

一、法國勞働者、願將七分乃至一成之津貼、獻與德國、充爲德軍武器生産之利器、

一、計畫於北非之輸入港甘內尼斯兩港、建設能夠出入一萬噸級船舶之大規模港灣工程、

法再度對英抗議

【維西十五日電】據確實之情報稱、維西政府十三日又對英國提出第二次抗議文、據傳法國有力消息、英國側如果繼續攻擊敘利亞時、恐發生重大政治結果云、

國務院辭令

總務廳參事官　伊東勝
任司法部參事官（薦二）
兼任司法部理事官
命大臣官房文書科長

司法部事務官　佐藤昌之
任總務廳參事官（薦二）
派在法制處辦事

北安省技佐　金鴻潤
任錦州市技佐（薦三）
命保健衛生科長

安東省技正　安村外茂鐵
任吉林省公立醫院醫官（薦一）

奉天省技正　大人榮次郎

安東省理事官（保健科長）　郭文泰
任吉林省公立醫院醫官（薦二）

熱河省民生廳保健科長　王有綱
命安東省民生廳保健科長

錦州市保健衛生科長　金匡黎
命熱河省民生廳保健科長

洮南國民高等學校長　馬彰
任大陸科學院副研究官（薦三）

警護參事官　三管彌太郎
依願免官

康德八年六月十六日附

德國財政革命之勝利（一）

希特勒總統當西歷一千九百卅四年以至一千九百卅五年之間、開始大規模之公共事業及軍備擴充計劃之時、世界之財政學者、曾宣言德國在數個月間、或至長亦必在數年之間、即將破産云云、詎意那共斯（國社黨）並未使德意志爲之破産、直至今日不惟德意志並無破産之處、且實行殊極廣汎之國民生活改善等政策、同時則編成世界所罕見之優秀、而又爲極可恐怖之軍事機構、此乃最爲明確之事實任誰亦不能有所否認者

希特勒總統在獲得政權之時、曾設有兩種之基本的目標其第一係將德意志造成世界最有力之國、第二則爲提高德意志國內經濟之活動的水準、以是希特勒總統乃首先着手從事强化德意志國內之事業、但此項國土再建之計劃所最爲必要者、首爲金錢之充足、始可達至其目的惟希總統因財政上之障碍、爲期此計劃之達成決不使之略有妨碍、業已具有決意、因有此種決意、以致在轉瞬之間即行開始德意志之財政革命、

當實施財政革命之際那共斯政權在最初之時亦對於此種未經前人所從事之財政的冒險行爲深虞其從前所累積之結果、措施倘有未當、易致功虧一簣之憂、曾執取異常審愼之態度、故希總統乃首先起用前德意志國立銀行總裁夏哈特博士、令其仍就原來之地位、執掌財政上之權衡、自此之後、那共斯直自一千九百卅七年始於其本黨之新財政政策獲得確信查夏哈特之財政政策、在此以前、因係保守主義之名義、致在黨內頗有不良之批評然而自一千九百卅七年以後、那共斯因夏哈特之保守的財政政策以擬防止所有之惡影響、乃大膽毅然實施其確固之舉措、終至對於本黨具有如斯之確信、換言之即係在一千九百卅七年以前之那共斯新財政政策、正爲完全極其審愼之實驗時期也

初期財政計劃

當那共斯掌握政權初期之時、其財政計劃、殊爲簡單、並不繁冗、政府爲自身之支付計、乃發行短期之公債、此種政府證券、係以折扣售之於政府所統制之銀行、或者以流動資産之形式、由社會或個人等所保持、且於國內、在表面上、則許可從事此等證券之自由買賣、

然而所謂跌落其價格者、即以係非愛國的、非阿里安的（猶太的）行爲、當由希特勒親衛隊員（SS）、予以監視、並無疑義、因之政府證券自其初期時代直至今日、根深蒂固、始終維持其穩定之價格以此結果、那共斯政權方能獲得資金之供給、永久不已、毫無限量也

那共斯之財政方策、雖屬另有新者、但並無獨特之驚人者、在過去以往之時、如斯之方策曾有許多之國家、採用施行、如美國之所謂『賽普、普萊敏古』政策即係以尨大之缺損豫算將政府資金散布於國內以謀恢復國內之興盛、此即羅斯福之新經濟政策、亦即其一種也、惟由此點言之、則從前之那共斯財政政策與民主主義國之『賽普、普萊敏古』政策、實屬完全有所不同焉

樂亭薛楊氏啓事

聲明人薛楊氏世居樂亭縣第三區富各莊亡夫生前三子長子德惠次子德昌三子德信俱已成人現在經氏主張將亡夫所有遺産按三股平分業邀集親族書立分單自此之後伊等弟兄各守各業毫無糾葛嗣後無論伊等何人發生如何事項概歸其本人處理與其弟兄決不相涉各親朋友等日後遇事亦與伊等個人辦理他人決不負責恐未週知特此聲明

哲理應用 紅酸療法（漢譯）函授
◎紅酸療法爲日本全國開業公認之世界的新發見藥力無効各種慢性痼疾均能在短期間治癒
◎中風喘息神經痛婦人諸病徽毒淋病痔瘡愈者甚多
◎療用器具紅酸即寄一看教授書任何人實驗
◎高尚有利新職業
◎男女老少指導開業
◎簡章免費贈呈
公認 紅療哲學館 日本大分縣香香地町

廣東 伍伯年 相談 十大特色
廣東四代祖傳之伍伯年相士、久在北京天津及大連、遠近咸知、現在新京、茲將向來命相之特色列下（一）不客氣直說（二）不苟且了事（三）不隱諱（四）不恐嚇（五）不奉承（六）不多取（七）觀前運如同目覩（八）評論氣色吉凶語不虛發（九）斷妻財子祿不差毫厘（十）預決財運百發百中、凡光顧過者、無不滿意、請諸君先打聽、然後賜教、再者外埠函批、仍暫停止、談相二元、卜筮一元、有通譯、寓頭道溝大和通、長春浴池右隣、亞洲旅社

營業御案內
陸海運送及運送取扱 通關代辦倉庫及金融火災上海 運送保險荷造及市內運搬引越荷物人夫供給委託賣買
新京富士町二丁目廿七番地
國際運輸株式會社 新京支店
電話 事務所 代表（3）六九一一
支店長席 庶務係 經理係 保險係 金融係 倉庫係 發送係 運搬係 トラック係 勞務係 重役室 重役附首席
直通電話
金融係 到着係 鐵道集貨取扱所 鐵道配達荷扱所 貨物通關 稅關構內詰所 手小荷物取扱所 荷造係 日出町倉庫 專用線倉庫 石炭運搬係

佐竹式精白機
其他農具俱全

新京特別市三笠町三丁目
盛倉商店
電話（三）二二八〇番 三八八九番

敬墨林以『組字畫組成的』
△二十四孝四幅聯！
△朱子格言四幅聯！
△四大古人四幅聯！
△聖賢將相四幅聯！
以上四種畫聯每堂定價八角（不加郵費）
『剪報每堂廉售五角』
詳章附郵二分函索即寄
郵票印紙小匯兌鐵路代金振替轉賬均可介紹五份者贈本畫一堂介紹二十份者贈蘇裱者一堂函投營口地利街三四敬墨林組畫社轉賬掛號奉天五七〇四番
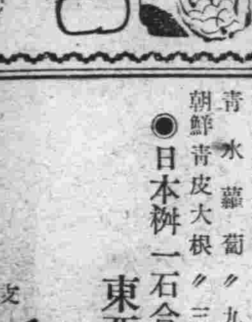
（朱子格言內容之圖）

◉急告
各樣秋季優良菜籽備全歡迎各界定購價格格外公道

品名	批發價格（行有變動） 日本一石	小賣價格 日本一升
花心白菜	三〇〇圓	五圓八角
直隸白菜	〃 三五〇圓	〃 七圓六
包頭連白菜	〃 三七〇圓	〃 七圓六
芝罘白菜	〃 三七〇圓	〃 六圓八
野崎白菜	〃 三四〇圓	〃 七圓八
富士白菜	〃 四〇〇圓	〃 八圓五
山東半結球白菜	〃 三五〇圓	〃 七圓六
聖護院大根	〃 二五〇圓	〃 四圓
白首宮重大根	〃 二六〇圓	〃 四圓二
美濃早生大根	〃 二六〇圓	〃 四圓二
燈籠紅蘿蔔	〃 九〇〇圓	〃 一八圓
青水蘿蔔	〃 九〇〇圓	〃 一八圓
朝鮮青皮大根	〃 三五〇圓	〃 七圓六

◉日本桝一石合滿洲二四、〇斤
東亞農林株式會社
新京永樂町三丁目八 電話（三）六四七九 振替新京二一六
支店 吉林維新街一七號
●商品目錄免費奉送

包榮啓事
逕啓者頃閱六月上旬大同報廣告欄內登載富士製材所代表人李先珠重要啓事一則祇閱之下敝人非常駭異緣該所之成立係由敝人首創因與李先珠是甥舅關係、經多次商余合作敝人因關至親允許同經此業共享權益確定不加否爲獨有僞稱敝人對外辦事私用經理名義對內越權處理各事並有不正行爲等語似此情形出一面敝人實難忍受惟有聽諸法律裁判以證孰是孰非特此刊載以敬週知
吉林市 包榮謹啓

土地執照丟失聲明作廢
啓者敝人於本年三月十日於長春縣領取左記地照拾參張行至新京北大街不料丟失除呈縣補發外特登報聲明作廢如有拾者送至本宅賞金參拾元
計開（所在地及番號）
一、南新村蓮花泡 四六、五〇、五三、六七、計四張
二、同長春堡 三四、三七、三八、計三張
三、同黃家窩堡 三〇、三一、三七、五九、六六、八四、計六張
以上係爲康德七年七月廿四日土地權利確定
所有權人王殿福
住所 新京三道河子東盛四條胡同十一號

脫離關係
茲有胞侄李春林在通江郵局充差因事斥革瑞星合承保抽出作廢由六月十日起無論該李春林此後發生任何事故與原保無干已脫離叔侄關係敝人更不負責特此鄭重聲明
聲明人通江口李福堂啓

立本大旅社
客室寬濶 安全舒適 清潔衛生 招待慇勤 西式臉盆 電灯電扇 溫涼水道 電鈴暖氣
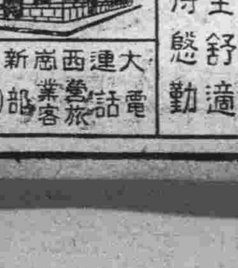
大連西崗新大街南首 電話 營業部（三）五一三七 旅客部（三）三〇六一

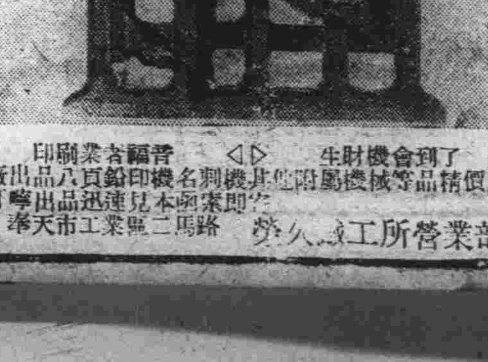
印刷業者福音 ◁▷ 生財機會到了
本廠出品八頁鉛印機名刺機其他附屬機械等品精價廉函購叮嚀出品迅速見本函索即寄
奉天市工業區二馬路 榮久鐵工所營業部

協和分會陸上對抗 展開激烈爭霸戰
建國紀念運動會圓滿閉幕

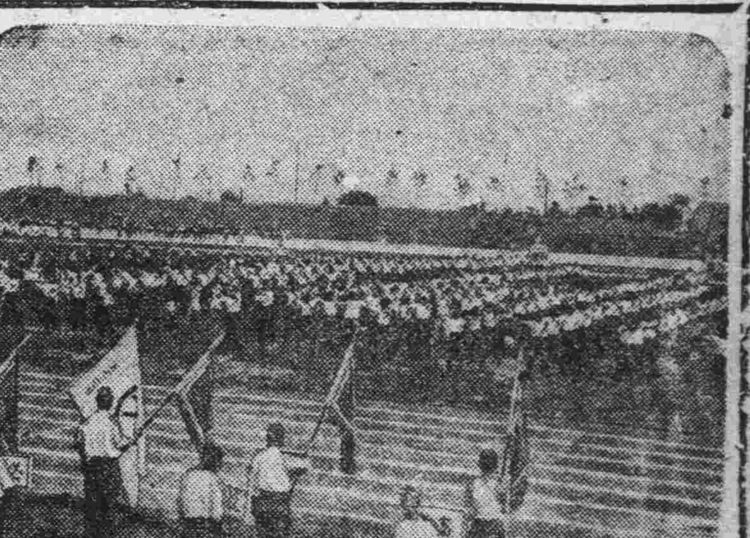

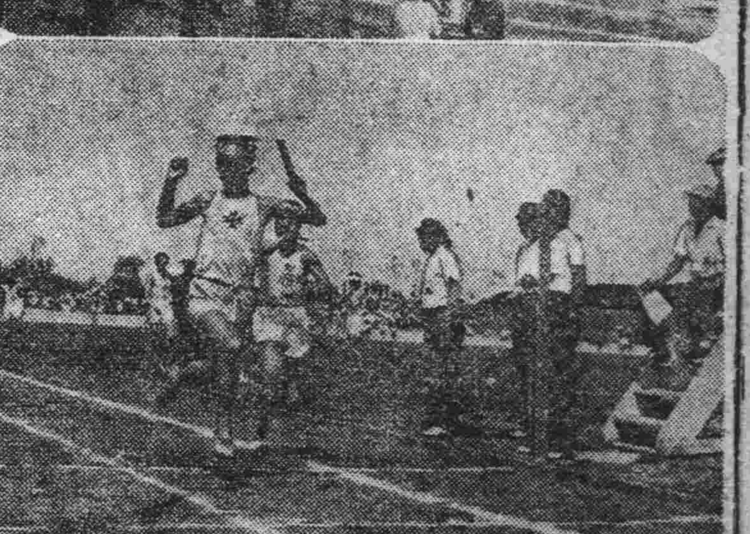

建國紀念第十次新京大運動會協和會各分會對抗競技大會、已於本月十五日午前十時、在南嶺綜合大運動場內舉行、展開激烈爭霸戰市公署、司法部、中銀等各機關會社二十個分會參加、各分會選手躍踴參加達三千餘人、唯一般分會員往觀者寥寥、稍覺寂寞、開會典禮、會長致詞畢、優勝盃返還、由十時四十分開始競技、第一次八百米接力預選、中銀、日滿商事、等分會優勝、第二次是女子二百米預選、中銀滿炭等分會優勝、第三次最爲精采、是四十歲成年人二百米接力預選、大會委員長（市署衛生處長）村川氏亦下場參加、而更能榮獲冠軍、着實難得、第四次爲日本紀元二千六百年紀念六千米團體競走由場內跑建國廣場往復、結果中銀第一、滿炭第二、以外更有手溜彈投遠、拔合、防空競技各項接力競走等多種項、其對抗結果詳細成績待明日發表、午後三時半終了閉會授與獎品、於三呼日滿兩帝國萬歲聲中閉幕解散云、（右照片即合同體操及八百米接力）

南滿產業的大動脈 鴨江水電完成
水火電力綜合運營將劃一新紀元

由於鴨綠江水豐發電所之完成、滿洲國最初之水力電氣、在中南滿工業地帶可以豐富而且低廉的供給電力滿洲國產業開發將因之一大躍進、將此大電力送於中南滿、乃是多年之懸案、爲期水火力綜合運營之實現、前由滿洲電業建設中、其後因鞍山變電所及水鞍（水豐＝鞍山間）廿二萬包爾特、超高壓送電線、打破資材難、勞力難等幾多之困難、方見完成、十六日午前十一時在鞍山變電所由關東軍吉本中將、石田經濟部工務司長、後藤鐵道總局長西東大教授、望月阪大教授、小野日發副總裁日滿軍官民百數十名參列之下舉行開催式、

此次完成之廿二萬包爾特超高壓送電線、已早爲德、美瑞西等所採用、日滿兩國尙是最初之經驗、滿洲電業決定採用水鞍線予日滿電氣工學界捲起一大波紋、

遞信省對此計畫之完成亦非常努力、在遞信省電氣試驗所設置滿洲電業越高壓委員會集合日滿權威從事專門的研究和技術的指導、完成日本的新技術、爲這次成功之第一原因、着手送電線之建設是在康德七年七月、總工費一千二百萬圓、從業人員已達十二萬七千名、在無鐵道和道路之山野建設、新設道路資材、勞力相苦鬪冒嚴寒樹立鐵塔、終於在發電所完成之前、豫定之工事方告成功、使用於全線之鐵塔堪爲世界第一、使用於電線之鋼心線、完全爲滿洲國產、計畫當初滿洲輕金屬尙未入於本格的操業、故日本電線用素材、完全由外國輸入、純國產素材之完成由日滿兩國關係者極大努力中、才見實現、

變電所之着工、康德七年十月、總工費九百萬圓從業員達十一萬八千名、滿洲國之中央變電所、有着水火力綜合運營近代的設備、質與量都定東洋第一、水豐發電所及將來第二松花江發電所之水力電氣與阜新發電所中南滿各離大送電線之保護法式、美國已經實際使用、日滿兩國當屬最初試用送電線之一部如生故障全送電系統則將混亂、爲防止計、使故障五十分七秒之短時間內自動的切斷、又遠隔測定及制御機在鞍山變電所之測定室內測定各發電所之發電量及送電量、用中央變電所之制御機、支配各發電所、以遠隔測定爲目的使全水火力發電所自由統制、

因以近代設備之送電線及變電所之完成、滿洲國水火力綜合運營技術的完全的完成、即日滿電力界劃一新紀元、

日本傳染病學會長 二木謙三博士來滿

【大連電】日本傳染病學校長二木謙三博士、預定出席於十九日在奉天開催大陸傳染病學會發會式、於十一日搭大連入港之赴奉、該氏談話如左、爲期撲滅大陸傳染病、成立大陸傳染病學會、於大陸之虎烈拉、百斯篤、窒夫斯等可恐怖傳染病之蔓延、必須官民協力、共同撲滅、而其方策、乃以實踐爲先決問題、對滿系層亦應積極善導其實行撲滅、發會式完竣後、預定視察新京與北京大陸之衛生設備云云、

獎勵育成軍犬
全國軍犬九次展覽

處此非常時下、爲順應國防國家國策之遂行、對擔負保守國防工作之一翼之戰士軍用犬的育成與獎勵、實有舉行的必要、所以滿洲軍用犬協會、特於六月十五日午前九時假兒玉公園運動競技場、舉開第九次全國軍用犬展覽大會、對於最優良軍犬給予

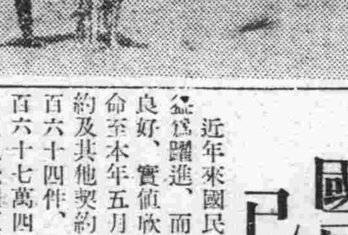

首先向國旗敬禮、兩國國歌合唱、宮城宮廷遙拜、默禱、會長致辭、審查委員長宣言、出席者代表宣誓、九時三十分開始審查正午公開訓練、午後一時再度審查、午後四時審查成績發表、審查委員長講評、午後四時二十分賞品授予、會長致辭、最後於萬歲三呼中閉會云、（照片＝即展覽會場）

女子職業之新途徑 五名任省囑託
獻身醫界撲滅痧眼

爲撲滅學生痧眼由民生部採用哈爾濱醫大出身五名女子眼科痧療醫、前已於五月末日於哈市立病院實習終了、自六月一日正式採用爲省囑託、頃已先後赴任地就職、茲將氏名及任職地列下、

吳佩芳（安東）、王世魁（牡丹江）李榮德（齊齊哈爾）、李碗如（哈爾濱）敖動曼都（海拉爾）

以上五名女士於實習期中成績皆極優秀、此次就職尤爲特別待遇、而經一年後更可依次進級爲技士、或高等官、每人於勤務地擔當四校、有看護婦相隨輪流在診、共於我國痧眼撲滅任務、自必有所貢獻云、

恐龍足跡岩盤
是中世紀貴重資料
在中央博物館展示

據三億年前中世紀之滿洲、爲恐龍棲息之地、此貴重之資料、在錦州省吐默特石旗羊山附近朝陽影城南方七十五公里發見、於上月十日國立中央博物館學藝官野田光藏氏與錦州省公署、地方縣公署及附近村民互相協力發掘、發見恐龍之足跡、其岩盤約一噸、以愼重之方法、運至中央博物館中、據推測此恐龍之足跡、其後足勢趨向東南移動、共其足跡三個、中指之尖端大約九寸、形近動物、附近之前足至尾按形跡之點爲數百頭之恐龍、尾向前捲、所掘出之岩盤長約四米突、寬約一米突四十寸爲博物館最大之標本、誠可誇耀於世界之貴重古跡於最近在新京大經路博物館展示、供給一般參觀

對田學藝的談話如左、現在之滿管部落民間對鳳凰之足跡甚爲新奇、按空中飛翔之鳳凰、乃一個重之 跡指、若以此等推測鳳凰爲最大、而今所提出之恐龍乃在過去時代鳳凰以前最

黑省教育團
將來京視察

爲期明諒全國各地教育施設狀況、之黑河省當局爲振興該省之管內教育事業向上發展起見、特組織初級教師視察團一組、定十八日抵京視察市內各學校之施設狀況、開該一行於京逗留一、二、再往南滿一帶大連奉天公主嶺各地、作澈底視察云

衛生技術廠
將開懇談會

衛生技術廠定十九日午後三時假該廠講堂舉開第九回技術懇談會其事項如左、

一、關於萊草栽植並其成分研究

二、煤礦勞働者之疾病調查

三、關於虎列拉黴菌生存期間的實驗的研究等

利用隣保組織捕鼠 務希市民協力
以期防遏鼠疫永不發生

爲防遏百斯篤疫之發生自今春以來新京防疫統轄下本之市民由首警及全防助疫機關以全能方市民協力、勵行捕鼠豫防注射大淸掃等效果、因護防注射大淸掃等頗收效果、因恐捕鼠與豫防注意之不徹底希望市民之自覺預在廿日由協和會互相連絡隣保組織完施捕鼠運動又開首警之別班實行戶口調查同時嚴重舉給大掃除勵行捕鼠勵行爲方針最旣發表具體的措置

響、學生忙得滿頭是汗、往來南嶺的道上與學校內、呈空前的情況云、

女高學生作品展覽
工精藝巧購者驚嘆

新京市立女子國民高等學校、於十五日自午前九時下午四時、於該校教室舉行美術展覽會並裁縫手藝即賣會、陳列物品有各級學生所做的幼兒衣物、圍巾、襪子、枕頭、錢袋、台布等、工精藝巧非常美麗適用、更有圖畫及書法另外有校園中經學生灌漑的青葱、也滿陣列一室、此外標明價格當場出售、此外很受參觀者歡迎而新奇的是臨時關設食堂、冷食堂涼食滿滿的校舍、儼然有百貨店之風參觀人很多、有各學生家長及社會各界人士、更有大學生、往來穿梭般觀覽、都贊嘆不絕、更有家長看到自己學生的作品、臉上時浮着微笑、食堂內刀勺齊

日滿華列車連絡
今秋一小部改正

【奉天電】滿鐵對今秋旅客列車時間表改正協議會於十三、四兩日在鐵道總局開催由總局及各鐵道局關係者出席開始協議關於關門隧道之開通與關釜航路之擴充日滿華連絡時間之大改正預定在明秋實施而今秋之改正以一小部分改正其方針改正爲具體案按改正之主要原因如次

一、大連、奉天間及京城牡丹江間均增添一列客車奉天、齊齊哈爾間及哈爾濱、牡丹江間各增加普通列車一列價若增加速度時可換急行列車

二、日滿連絡强化京城、牡丹江間由明秋着才增發急行列車並奉山間通過之時刻略微的改正

三、日本海線列車羅津埠頭上車者其他船車連絡必由改善之新京、東京間之速力增强列車增發

四、銳於國內民衆至各地方旅客之激增地方線所有各線實行增列車等、

我國的保健行政（四）

法定傳染病罹患者及死亡者民生部以滿洲國內之法定傳染病、比較頗多、乃於其絕滅、講求凡有之方策、惟罹患者及死亡者仍向有相當之數、以是、康德六年度之全國法定傳染病罹患者及共死亡數、如次

	罹患者	死亡者
百斯篤	六五七名	五〇〇名
虎列拉	―	―
赤痢	八、五一九名	六七一名
疫痢	五〇二名	一一二名
腸窒扶斯	四、〇二六名	五一一名
傷寒	一、一二一名	五九名
痘瘡	九九七名	一四九名
發疹窒扶斯	一、七〇一名	二五八名
猩紅熱	一、三四九名	二三九名
白喉	一、二七一名	一九八名
（流行性腦脊髓膜炎）	一九一名	五八名
再歸熱	二四四名	二二名
計	二〇、五七八名	二、七七七名

以上之罹患者及死亡者由日本人、滿洲國人及其他之區別觀之、共罹患者數、以日本人爲最高、滿洲人次之、又死亡者數則以滿洲人爲最高、日本人次之、尤其例如赤痢、腸窒扶斯傷寒等消化器傳染病、無論其爲罹患者、或死亡者、均以日本人首屈一指、占有大多數、以在滿日本人之人口、與滿洲人之人口、似不能有所比較、殊爲少數、雖屬如此但前表則屬實情、又此由地方別觀之、以罹患者七一〇六名死亡者七二一名之奉天省、最爲惡劣、以罹患者九四名、死亡者三名之興安東省、爲最良、至於新京特別市則爲罹患者一、六四二名、死亡者一四三名、在一特別市十八省中乃屬第四之惡劣者如再由康德七年度之法定傳染病罹患者及死亡者之人口一萬比言之、則全國以日本人之罹患者約達至滿洲人之二十八倍、死亡者約爲其九倍、此種事實在日本人於大陸之發展上、實乃必須眞摯詳加考慮之問題也、茲以人口一萬之對比（特行記載其比率）誌之如次

	（全國）罹患者	（全國）死亡者	（都市）罹患者	（都市）死亡者
滿洲人	三、三九	〇、九五	一〇、〇四	一、六三
日本人	九五、三九	八、五七	二三〇、九〇	二一、七八
其他	六六、八五	六、七一	九〇、二五	九、〇〇
計	七、七〇	一、二八	四四、八六	四、八一

公衆保健衛生施設在建國當初、因醫事、衛生方面須迅速從事之施設、殊屬多多、是故以增進國民一般健康爲目的之公衆保健衛生施設勢屬無暇兼顧嗣以友邦日本撤廢治外法權、移讓附屬地行權、與接收各種關係衛生機關之機會、始致諸種之施設、悉已節節臻於整備即始關於飲食物及飲食物所用器具、並食用水等、因鑑於均係具有國民生活所不能缺乏關係其良否、誠於國民保健有發生極大影響之虞、故按據各該品目別、特行制定取締規則、即予公布、業已獲得有效果矣、又爲除去塵芥、汚泥穢水糞尿等汚物、以保持清潔計乃確立淸掃制度、並已極接按收滿鐵所管之保健所、當即擴充此等機關、以積極的努力强化公衆保健之衛生、次則準備滿洲之特殊情形、爲期國民體位之向上計、特行設定體育週間及建國體操日、並從事其他種種體育之指導獎勵、與夫體育運動諸團體之統制指導等、而積謀國民力之一般的振與、同時則於體育之國家的管理期其臻於萬全、他如因積謀整備提高國民體位體力之基本的根幹之學校體育、乃分別制定學生身體檢查要項及學校舊職務規定等、同時、並對於各種學校衛生施設、悉臻完備銳意有所努力焉（國立衛生技術廠）於康德元年按據衛生技術廠官制、曾分別設置本廠於新京、分廠於哈爾濱、（至康德四年末廢止之）此技術廠係實行檢查傳染病源、並製造瓦克琴克疫血淸劑、予以配給等、在防疫衛生上、實爲重要之貢獻、

國民儲蓄運動
已呈飛躍發展

近年來國民儲蓄運動、益爲躍進、而其成績甚爲良好、實値欣慶、滿洲生命至本年五月初旬、新契約及共他契約共增四千四百六十四件、合計金額六百六十七萬四百圓、五月中更呈飛躍至五月末契約共九萬九千六百十七件、勢越達到十萬件、金額合計一億五千二百十四萬六千三百圓、該設創業以來僅四年有餘、遂突破一億五千萬、將來其前途更無可限量云、

武久中將腦溢血逝世
憲兵團王司令長官惋惜談

對十二日午後五時於新京金輝路第三代用官舍二一二號自宅因腦溢血而長逝之現吉林憲兵訓練處長陸軍中將武久爲二氏、國都憲兵總團王司令官曾作惋惜談話如左、

余係於客歲三月間爲參謀長時、始與武久中將相識共職約半年之久、中將爲人極共謙恭和靄身體非常健康、中將係於滿洲事變餘燼尙熾之康德元年十月間被聘爲我國軍事教官、配屬於憲兵訓練處、繼於康德四年八月陞任爲滿洲國陸軍步兵上校、其後曾歷任憲兵訓練處教育部長、治安部參謀司、總務課長官房兼憲兵訓練處長等之要職以至今日、於士期間、建國軍之日期雖然尙淺但壽弊於滿洲國軍之整備强化之處甚大尤其使國軍憲兵得有今日之壯嚴威容者皆係中將始終一貫之努力不屈不撓之熱意之所致也、中將於國軍建設史上、樹有偉大功績、今後國軍之整備充實、教育之强化向上、待中將活躍之處尤多、不期忽於月之十二日午後五時竟因操事過勞患腦溢血、竟而長逝、聞此噩耗傳來深爲痛惋惜悼不勝驚嘆痛惜之至、中將爲事始終以眞摯之熱意、傾注全力、努力達成我憲兵之使命而對部下殷殷指導樹有不朽勳功、中將以遠大之企圖高深之抱負事業未半、竟而中道爲公殞命、實爲恨事、吾等誓必繼中將生前之抱負及熱意自本職以下一致努力達成努力邁進云、

小磯大將
激勵訓練生

【一面坡電】小磯滿洲移住協會理事長十四日午前九時廿五分抵一面坡義勇隊訓練所、由重岡所長說明訓練狀況、並親臨本部南方彌高神社前本年度訓練生栗田岐阜縣出身、花房、（同）鈴木（三重）三部隊六百四十一名之入所式加以訓示、式後視察所內遂由民官歡送中乘一面坡發午後八時五分列車赴牡丹江宿泊於大和旅館

郵局辦理 公債利息

儲蓄報國運動之公債普及宣傳、到處盛行、但受領利息時遠近皆來中銀本支店頗爲不便、尤爲小額所有者所不滿、於是郵政總局乃創郵政局窗口支付之辦法、自十六日實現、但郵政局不支付現金、而存入儲金通帳、支給利券、故須攜有儲金通帳、該辦法全國辦理郵政儲金之郵政局並辦事所、一致辦理云、

掏模賊被擒獲

陶治珙廿七歲、沒有正當職業的無賴、現住新市場時來客棧、專幹掏摸勾當、日昨午後三時二十分許、他又出現在新民戲院胡同、有王傑民在該處行走、懷中有現欵少許及手帳兩冊被陶某掏去、當時即發覺、大聲急呼有賊趕追上前、此時正有四道街警察署鄭警尉補與羅警長行經此處上前即將掏此掏摸賊弋獲拿送本署法辦云

天象

△昨日氣溫
最高　二八度三
最低　一七度三
△今日天氣
西南風、晴、時轉陰一時小雨

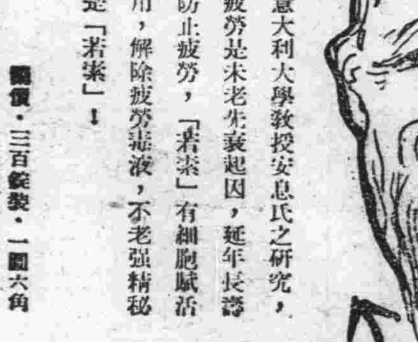

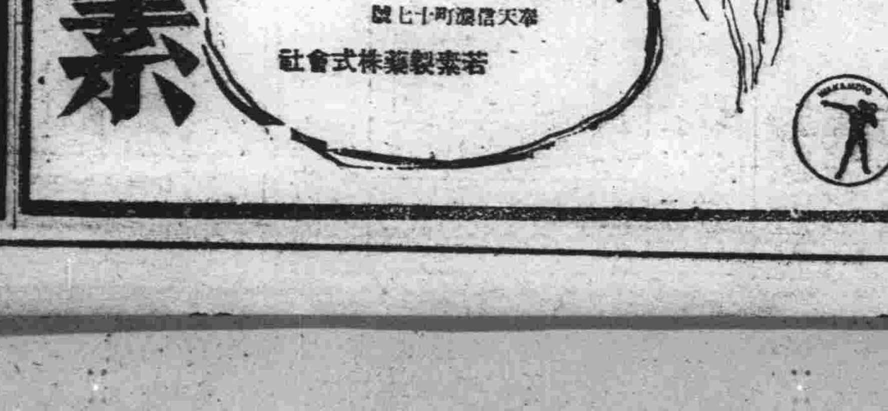

地方通訊

龍江縣下警備道路
各地積極建築
充實防衛力皆已相繼完成

【齊齊哈爾】省下龍江縣署土木股、鑑於交通在建設高度國防上的重要性、爲急於完成該縣之警備道路計、本年春間即派員開始測量、同時並飭令各線附近之住民、利用春季農閑期修築之、迄已數月、各線修築之概況爲左、

△哈拉台至罕頭半拉屯線、全長爲五粁又三百七十米、五月廿五日起始與修、迄同廿九日（僅四日間）全部竣工、

△双崗子至文圖達線、全長爲十粁又一百米、五月廿日起工、現正急修中、不日即將告竣、

△達胡店至双崗子線、全長十一粁一百六十六米、由六月三日起修、預料最遲至六月末即能全部完成云、

小賣聯盟協議會

【錦州】商工公會、爲樹立今後、小賣業統制機能及事業運用之萬全、須豫召集會議、檢討一切、而資謀樹立對策、故於日前假錦州商工公會、會議室內、由省、市關係側、及生必側、關係者參到之下而開聯盟運用協議會云、

日係警官二名
榮轉四平省

【遼陽】縣公署警務科、日係警察官警尉補川井氏境元司氏、今奉首都命、榮任新設四平省勤務、該二氏不日赴任所云、

確立國民組織
錦市設實行委員會

【錦州】國民新體制下之隣保組織、錦市業已開始育成、對此關係當局、爲謀圓敏之告成、於區長、協和分會長、奉公隊區隊長等三者間一致負責推進、辦理圓滑須謀一體、當經採選三位一體制、結成市實行委員會、專司新體制下之、諸般指導事務、近於結成完了、關係擔當委員長、已經委囑於左、茲誌各區氏名於次、

城內區、郝泳芝、東關區、劉東山、西關區、韓全科、北關區、李春元、大嶺區、池意清、小嶺區任春華、協和區、張子倫前川潛龍、錦華區、諸岡佑市、正陽區、曾根大策右各委員長、於受委後即亦開始、擔當事務指示之任務云、

醫藥品小賣組合
分發痲藥配給票

【營口】營口醫藥品小賣商組合、以前庚各醫申請之痲藥配給事宜、業經藥報地區組合已遂彙旬、頃准奉地藥州一號函關於首題之件及計算書分送各醫院及各診療所、茲誌配給應注意事項如左、

配給痲藥之代金限於六月十五日以前送交該組合、倘過期不到者則及認爲不需要論、首題之配給票必須在購入者欄角署名蓋章與代金一併滙來、右代金及配給票須由該組合送着奉天地區組合、痲藥方能發給該組合、首題之痲藥該組合後後方能轉送各醫院及各診療所、代金數目按計算書數目徵納云、

對各街村吏員
實施特殊訓練

【梨樹】本縣爲期街村吏員素質向上起見對于助理員司計中一部份實施特殊訓練、開期滿後仍繼續訓練、並對於敎師亦將實施前項趣旨之訓練云、

房荒可望解決
房產會社新建百室獨身寮

【錦州】本市房荒問題之緊張、舉市十四萬餘市民、均各深知、市當局、雖急力謀策之緩和、然惜未達效果、倘稍解一時之難地、茲近滿洲房產會社、爲確謀解決、本住宅難問題、有數月前勘定鐵道北地區、以鉅金建築大批獨身寮、計共百室、刻正積急施工火、預定秋七月末、全部告竣、想新舍完成後、久凝於問題中之房荒、可望解決云、

豆油攙假又一起

【双城】興亞街昌記、協和街增×春、對於白糖豆油摻假一事、已經當局檢舉、曾誌前日本報、不料不約而同、無獨有偶、日前又發覺興亞街裕記油房亦向配給豆油裡摻以大量髒水、當被檢舉、經理人王復成、聞風逃匿、共副理袁某已被看押、查王某爲吾邑著名大地主、擁有數十萬圓家產、共人品如何、吾邑人士早有定評、今又作此富而不仁的事、街民人人痛恨、均希望當局、嚴緝該王復成到案治罪、以洩衆憤云、

協和會縣本部
籌措運動會費

【依安】本年度奉季運動大會、蒙經、縣內兩方面協定、爲六月二十日、但費用方面、公費尚感不足、前在委員會席上、堀田事務長首先提出、運動會費協助之件結果由各分會、各機關、地方有力仕紳等負擔六百元、於六月十四日募集成數送交縣本部、以便轉交運動會籌備處進行施設云、

縣署人事異動

【瓦房店】復縣公署、關於人事係實行異動、已於日前發表如下、

復縣庶務科長竹內省三辭官照准（因轉入協和會）

復縣財務科長劉蔭甲命扶餘經濟科長

復縣經濟科工商股長趙有壽命奉天省公署屬官

復縣視學康而壽命清原縣視學

復縣勸農場訓練部主任齊藤蒙榮命法庫縣技士

通遼縣事務官吉田豐作命復縣庶務科長

通遼縣事務官楊雨澍命復縣財務科長

奉天省屬官陳春達命復縣屬官

海龍縣視學楊海春命復縣視學

存款給獎勵金

【本溪】本市銀行團、近奉中央命令、辦理有獎金之定期存款、由本月十一日起、至七月十日止、在此期間定期存款一百元者、有一萬元獎金之希望、以抽籤法辦理之、分爲四等、最低者爲五十元、望一般民衆勿失交臂、既有儲蓄、復得獎金、何樂而不爲焉、

縣招集各街村長
舉開第二次會議

【瓦房店】復縣縣長李國昌氏、行政科長姜士俊氏、爲謀街村諸政策之圓滑計、乃定於本月十六、十七兩日、假復縣公會堂、招集全縣各街村長、舉開第二次會議、同時並繼續施行國民隣保組織講習、共會議事項如左、

一、關於產業行政二、關於統制經濟、三、其他一般行政

錦省大防風林
以十一年計劃昨已開工

【錦州】以十一個年計劃、三十七萬元預算、植造之全國一防風林、經政府當局、勘採林地結果、以錦州省彰武縣爲宜、故乃決定造植之於昨年會行試植、收得驚異成績、遂定有年正式開工、慈悉、該聖林開工之典日期、本月十五日、於現地彰武縣、盛大舉行之斯日中央、及現地省側、日滿要人、均行前往參列矣、關係全國安定之、該防風林、於一年計劃完成定可誇耀於世界、其開工進行頗堪注目云、

義勇奉公隊再强化
開區隊長會議

【營口】當茲現下風雲瀰漫內外情形、急端緊迫之候而高度國防國家之體制的整備尤爲當務之急、是以協和義勇奉公隊之任務重而且大、營口市本部有鑑及此、日前上午十時在該會室招集各區隊長及責任指導者會議參加者區隊側十五名、該部由福庭主事及指導員出席、首由福庭氏挨拶後議左記議案、於圓滿解決裡至午後四時解散、議事如下

一、說明奉公隊組織要領

二、總隊整備狀況

三、區隊一般業務

1區隊分隊整備、2隊員選定、3訓練、4幹部訓練云、

建國十週紀念
運動大會盛況

【錦州】體育聯盟錦州市事務局、協和會錦州市本部、爲慶祝我國、建國十周年、光輝之聖業、而經審議、舉行慶祝建國十周年、紀念大運動會、於双方計劃、籌備下、乃經決定十五日盛大舉開、會場假錦州鐵道局運動場、由全市日滿中小學生徒、各機關職員數千之出場、展開一日間之、田、徑競賽制場之勇鬪、該日舉行情況、呈空前之熱鬧云、

四縣聯合
棒球大會

【鐵嶺】本縣爲望綏慶鐵四縣野球運動豫選大會場之地於日前在縣公署門前運動會場、由縣公署主催、綏鐵比賽、綏化得勝、綏慶比賽、慶城得勝、綏慶決賽、綏化優勝、惟望奎雖鐵較遠不通鐵路未到場參加、彼時記者悉列參觀席、目覩其運動姿勢頗佳、觀者日鮮人較比滿人頗多至晚四時閉會云、

稅局贈送火柴

【西豐】稅捐局長張貢僕氏、對於縣下稅捐之征收不遺餘力、躬率以下全員忠勤誠懇、種種發施、認眞努力、故一切收入、成績斐然、倡上咸頌該局爲順應時局財政裕如計、特贈送各機關宣傳火柴、頗爲一般人士所歡迎想各方協力宣傳之下、各種稅收必能有相當之進展也、

正副街村連任

【泰安】本街王街長、奉縣令改選正副街長於十日午後六時、招集本街住戶年齡在二十五歲以上者到街公所票選、並請各機關首領蒞場監視、六時半散票、七時開匭、結果街長王仲良得票一一一張當選副街長吳啓元得票一零二張當選、均係連任、該二氏學品兼優、經驗宏富、又係駕輕就熟、吾泰街政當更有一番新展云、

縣立農業學校
升格國高

【開通】縣立農業學校、經各方援助與校長之積極整備、得以逐漸完善、深爲省方所贊許、茲奉省方令、特昇格爲國民高等學校、並由省方派旗事務長、及王屬官等、到縣辦理接管事宜、業經辦理完畢返省云、

應付勞作需用
配學生膠皮鞋

【黑山】縣下各學校、刻對實習地之勞作、已入正式開始時期、是以縣整備委會、基于學校之請求、爲適應學生勞作之需要、特實行低價配給膠底鞋、業于日昨大量發給、由各校向一般生徒普及配付云、

佐野警正赴任
各界至驛歡送

【四平街】既報本市警務科警務股長警正佐野高一氏、榮轉錦州省吐默特右旗警務科長、現已將任內事務交替終了、於十二日偕警尉補趙光第赴市內各機關、並本報支局致離任之詞、至十三日上午九時二十六分列車、受各界熱烈歡送中、就赴任地云

早

六、〇〇　國歌　建國體操

六、三〇　初等日本語講座（大連）高宮盛逸

六、五九　報時、

七、〇〇　天氣預報

七、一〇　清晨音樂—唱片—

八、三〇　氣象概況、天氣預報、

一一、一〇　政策時間

一一、四五　報時

一一、五九　報時

晝

〇、〇〇　新聞、告知、唱片

〇、三〇　清唱、一、借東風、二、罵殿、張大俊

〇、五〇　奉派大鼓（奉天）金定觀星、劉妙霞

一、一〇　經濟市況（奉哈）

三、五五　食料品小賣標準價格

四、〇〇　新聞、告知、氣象概況、天氣預報

四、二〇　學校放送（齊齊哈爾）一、講話、勤勞作業之體驗談、齊齊哈爾第一國民高等學校長田園棠、二、時事消息（新京）

四、五〇　經濟市況（奉哈）

夜

五、〇〇　蒙古語新聞與唱片

六、〇〇　兒童時間合唱（哈爾濱）

六、二〇　兒童新聞

六、二五　中等日本語講座（大連）高宮盛逸

六、五〇　講演、關於國都觀光、新特別市長金名世

六、五九　報時

七、〇〇　新聞、知告、夜間節目預告、地方新聞

七、三〇　歌曲（奉天）一、國樂伴奏、1、花花姑娘、2、紅花恨、3、月下佳人、4、花間等郎來、黃玲、伴奏奉天新聲國樂隊　二、洋樂伴奏、1、長相思、2、早行樂、3花容瞍、4、紫荊樹、羅沙、伴奏奉天新興樂團、

八、〇〇　話劇、國都觀光、新京文藝話劇團、編導松水

八、三〇　時事述評、姜文濤

九、〇〇　管絃樂（哈爾濱）哈爾濱交響管絃樂團、指揮修歪濶夫斯基

九、三〇　舊劇唱片、武家坡、馬連良、王玉蓉

九、五九　報時

一〇、〇〇　新聞、氣象概況、天氣預報、明日節目預告

一〇、三〇　琴書（哈爾濱）湘子討封、徐永春

武俠言情　**碎珊瑚**　天籟生著　139

第十七回　被底試春心落花流水　畫中尋愛寵惡紫奪朱

這日玉明回家、一進大門、便聽一陣琴聲、來自東院、忽然老馬出來請安道、少爺、玉明道、鴿子狗呢、老馬道、玩去了、老侯也過來道、姑老爺、馬牽回來了、玉明道、掉膘了嗎、老侯道、吃的憂肥、楊隊長還送一頭大西驢、都在後園廐裡呢、玉明大喜道、好、這時又過來一人、身上很是襤褸、向玉明一打千道、姑爺可好、玉明一細瞧道、老尤老尤道、是、姑爺、玉明呆了一會道、少時換換衣服去、老馬、老侯、你們每人先借我二十圓錢、給老尤、早晚、向曼如討去、二人答應着、老尤謝道不迭、玉明道、我叔叔在家沒有、老馬道、今天星期、和二太太都出去了、玉明竟到東院、聽琴聲出自玉芬屋裡、便溜到窗下往裡一看、背臉按琴一個剪髮女子、北炕坐着曼如、一邊一個十五六歲的小姑娘、一個是葉家侍女綠綺、一個不認識、地下嚲着榮春、麗玉在一旁拍手點脚在歌唱着、荷葩仙子、一細瞧按琴的却是玉芬、不禁一驚、她怎麼也剪了髮、不是和榮春賭氣吧、再一看曼如身旁兩個少女、都是明眸皓齒、細柳身材、不亞柳姑娘和魯家小翠、不禁心頭一喜、躡然神往、躡進屋去、一推門、屋裡的人若未聞未見、按琴的按琴、唱的唱的、都未住手、只曼如望他一笑、仍然坐着不動兩個侍女剛李着欠身要來見禮、被曼如兩手一攔、也都笑着不動、只望玉明笑着點點頭、不多時住了琴聲、玉芬鼓着小腮幫、一扭身、頭上短髮一蓬鬆賭氣一眼也不據玉明、便出屋去、榮春含着食指望玉明一笑、和麗玉互摟着肩頭、也跟出去、玉明當時臉一紅、曼如站起笑道、綠綺、素華、隨我來、說時頭着兩個人也出去了、玉明散把打的、十分無趣、看她們都上了西院、要跟回去又怕討出無趣、索與躺在玉芬炕上、個人發獃、足躺了好幾個鐘頭、才見那不相識的女子進來笑道、請少爺過西院開飯、玉明道、你是誰介紹來的、叫甚麼名、女子道、我叫素華、是在胡府生成、後來楊隊長討我到這裡、前幾天是咱家少奶奶看中了我、叫我來侍候二老爺和二太太、所以一同就來啦、每月仍然吃楊家薪水、又把李媽送到葉公館去、換來將才那個妹妹叫綠綺、是葉小姐給的月錢、專服侍表小姐的、這裡的張媽被少奶奶送楊館去了、聽說還要用一個人呢、和魯小姐要甚麼小翠、留少奶奶自己用、大少奶奶說各人的事、所以就算我是他老人了、管廚下一口、玉明聽了這個、笑道、各人吃各人的飯、玉明大喜、來到西院、眾人仍然不理他、牛天啊不不拾、玉不稀罕囉、一陣快吃、罷玉細嚼慢嚥、榮春撲哧一聲、噴了滿桌是飯、轉身跑了、玉芬一摔筷子也走了、玉明一恨、也走了、麗玉微微一笑、忽嚷一陣電鈴聲、玉明一怔、曼如急道、素華二老爺和二太太回來了、快去、素華轉身而去、玉明自言道、幾時又安了電鈴、也莫人答話、少食吃完、綠綺送來漱口水、曼如又一笑和綠綺出去、麗玉剛一哭要走、玉明一把拉住道、妹妹你我分心眼呢、麗玉一笑摟住玉明脖子、兩人親近了一下、才知玉芬賭氣剪了髮、還被朱紀緒偷跑了半日、後來把榮春親身接來、一同用功、預備初中畢業考、兩個人比從前要好更利害、玉明道、她還恨我不、麗玉笑道、她兩個人起誓、誰若理你是個狗崽子呢、說時又一笑、玉明坐在椅子上、麗玉在他腿顫一顫的又笑道、你和葉英在大英醫院怎麼子事、在楊家住逃、忘了祝老師的信、被曼如姐拾得、早晚要出你呢、玉明啊呀一聲、才想起在楊家爲趕葉英忘掉了信、遂把那天葉英怎樣問到手卷、怎樣問及朱玉、怎樣自己急窘的一切一切都告訴了麗玉、麗玉大驚道、你可讓出了我姐姐、玉明道、她沒料到吧你姐姐、我怎敢向她說呢、她也壓根沒題、不過你姐姐太多管閑事、遂又把她怎樣偷葉英兜肚、楊步雲怎樣交還、幸而葉英不知是她、祇疑楊步雲開玩又將雪夜在魯家怎樣遇到麗珠和他身旁行刺未遂等等、麗玉若有所思、小聲道、曼如姐問你、不要說這一大套、玉明答應、因握手於懷、麗玉也敵在他身上、耳鬢廝磨、無限情懷在燃着烈火、玉明忽然道、妹妹、你的鎖呢、麗玉道、我鎖起來了、省她們看、玉明道、還是帶上、誰若問、你就說我朱給手、是當啦、你又贖回、麗玉答應着、掙開笑道、我今夜不給你們舖廩眼了、她病已好個乾乾淨淨、你叫她、說着便跑、玉明一直追到了東院、麗玉眼快早躲起來、玉明還是瞎找、朱紀緒正站在階前、一聲啊道、幹嗎亂跑、屋裡來、玉明賭賭連聲、隨進了東屋、朱二太太笑道、這小子、嚇的一屁頭藏在魯家這些日子、你姑姑要回來啦、

營業品目

硝子部　鐵材部　塗料部　雜貨部　工事部

株式會社 TA 天野商店

新京特別市老松町三番地
電話代表(3)六二一一番(4)
電略 ノマアフゲンシ

出張所

代理　意匠　商標　發明

奉天代辦處小西關大什字街北三益洋行電話中央(二)三七

實業部商標局囑託
勳六位景雲章
辨理士 中根齋

新京東五條通三番地　電話三一五七七二番

兜安氏利腎丸

促汝器官中最脆弱之一環　變爲剛健

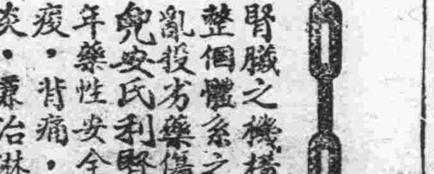

腎臟之機構最易發生障碍影響整個體系之健康遇有疾患慎勿亂投劣藥傷斲此精緻之器官
兜安氏利腎丸風行全球六十餘年藥性安全可靠主治腎虧、腰痠、背痛、風濕、水腫、膀胱炎、兼治淋濁、

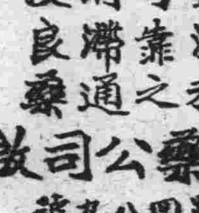

各藥房均售

兜安氏小粒通便丸爲最溫和可靠之消滯通便良藥

兜安氏西藥公司啟
上海江西路四八九號
RP-LLP 924

新式簿記招函授生

不曠原有職業而舉得急需之技能可謂在職青年最好良機有志者可附郵票四分寄新京中央郵政局私書函第八四號交本會即將詳章寄閱

駐京大連銀行簿記講習會啓

三愛知靴油

最優等的靴油
保革・柔軟・光滑・耐久

奉天 新藤洋行
東京・大阪・上海

頭痛 翠雅

驚！

本劑係松本不老翁大醫所發明、由於自家多年之鑽研、及實驗採用最新純良藥品、且對於病理上藥理上、皆備盡充分的注意而調製者任如何劇烈的頭痛、只頓服一回可能當場治痊、誠爲清腦的頭痛藥中一大專門奇藥也

◎本劑適應症◎
△偏頭痛△腦病性頭痛△逆上頭痛△神經性頭痛△歇斯底里性△貧血性頭痛△感冒性頭痛△酒醉船暈子宮病性頭痛△

各地有名藥房均有發售

發賣元　大連（合名）松內補陽堂

貧血　肺痨　衰弱　病後　產前
產後　虛弱　兒童　神經衰弱　營
養不良　慢性胃腸病　精力疲乏
心身過勞之人

服了保利他民以後
血色可以改良　體重可以增加
食慾可以增進　精神可以愉快

（包裝）
小瓶　一五〇圓
中瓶　二五〇圓
大瓶　五〇〇圓
各大藥房均有經售

總發行　武田長兵衛商店　日本大阪市東區道修町
滿洲總發行　滿洲武田藥品株式會社　奉天市大和區春日町

補血　滋養　强壯

保利他民

40(5)-126

大阪商船行輪

◎開往門司、神戶、大阪 午前十一時開
烏拉爾丸 六月十五日
鴨綠丸 六月十七日
烏蘇里丸 六月十八日
黑龍丸 六月十九日
布拉吉爾丸 六月二十日
熱河丸 六月廿一日
扶桑丸、 六月廿二日
報國丸 六月廿三日
吉林丸 六月廿四日
●開往三角、鹿兒島
慶晉丸 五月未定日
●開往基隆高雄 每月三回
開往天津 每月七回
開往橫濱 每月五回
開往美國 每月二回
●船票發售滿鐵主要各站 在地日本國際觀光局
▲車船聯絡往復票火車減二成輪船減一成通用日期限二個月▲在大連購買神戶門司往復票時回路運費減二成通用限三個月
●專屬貨物代辦處 國際運輸
大阪商船株式會社
大連支店（電話二・五八八九）
奉天事務所（電話三・四二二）
新京事務所（電話三・三二六）
哈爾濱事務所（電話三・七〇二）

阿波共同行輪

●開往芝、威、青
利通丸 六月二十日
●開往芝罘威海衛仁川
日高丸 六月十七日
●開往天津
京津丸 六月廿三日
長山丸 六月廿五日
●開往仁川、
京津丸 六月十七日
長山丸 六月十八日
●開往芝罘
大共同丸 六月十六日
●開往天津
第三壽丸 六月十五日
●開往鎮南浦
第三壽丸 六月二十日
本社代辦山東鐵路各種運輸一切事務
阿波共同汽船會社
大連市山縣通 電話二・五〇〇一番

日本郵船行輪

●開往營口
松本丸 月未定日

近海郵船行輪

●開往長崎、鹿兒島
淺路丸 月未定日

朝鮮郵船行輪

●開往朝鮮、九州
金剛山丸 月未定日
尙記各船出口日臨時或有變更本路圖誌海圖販賣所大連市山縣通近海郵船、朝鮮郵船代理店

日本郵船
大連出張所
電話二・七七九 二・七五四
專屬貨物代辦處 船票代辦
處丸二商會 電話二・九六四六
●各埠之日本國際觀光局

大連汽船行輪

●開往青島、上海
青島丸 月未定日
奉天丸 月未定日
大連丸 月未定日
●開往天津
長平丸 月未定日
北海丸 月未定日
天津丸 月未定日
●開往安東
北康號 月未定日
●開往基隆、高雄
山西丸 月未定日
大連市山縣通
大連汽船株式會社
電話二、七一三一番
中國旅行社 日本國際觀光局

註冊商標

協和藥

預備家庭的福音
造成自体的健康

主治 胃弱、消化不良、頭暈目眩、車船迷暈、酒醉煙餘服之有効

主治 時行眼病、痧眼、上火眼、眼珠點污、爛眼邊兒、花眼、血斑眼、撲傷眼、雀矇眼、乏傷眼、把乾淨指頭可抹上眼胞邊兒此藥

主治 凍傷、切傷（刀傷）、打傷、刺傷、裂傷、擦傷、火傷、痒疹、面創、鬚瘡、咬傷、蟲害、腫瘍、火疱疹、皮破傷、靴擦、傷贓、皮膚炎症、濕疹

總批發處 奉天市大西邊門外路北大街五〇
株式會社 協和製藥公司
本社 日本奈良縣御所町
電話(二)三三二三番 振替口座奉天二一九二番

萬年筆用 自來水筆用

來篤墨水

ライトインキ

滿華兩國方面自然亦有使用來篤墨水 物美價廉

來篤墨水係大衆之認識所支持者故斷然爲斯界之執牛耳者

會社銀行學校官署商店農村必備之來篤墨水

受日本民衆歡迎之來篤墨水亦必受善隣之滿華國民衆所歡迎者

日滿華親善先自來篤起!!故每戶宜備一瓶!!來篤之聲價可滿足大衆之期待

大瓶小瓶各種 全國文具店均代售

本舖東京 篠崎墨水股份有限公司

求子有方 還春有術

這都是科學的萬能 可就把這青春不再來的學說給打倒了

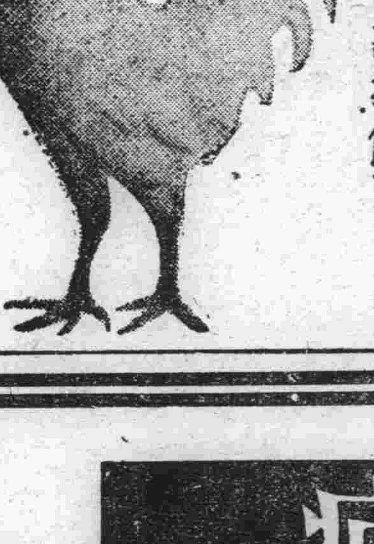

看這雄雞雄馬剔去了他的睾丸其生殖機能立刻消失雄雞的冠亦即萎縮牝的馬把那雄威頓減這就是割去了他的生殖線，減消了他的生殖活爾蒙

凱韓氏勃而興補腎良藥 內含有多量生殖活爾蒙所以才能調正强化人的生殖機能增加了男性的活爾蒙

勃而興
有意想不到的 是活爾蒙的勁力
有意想不到的 却病這樣快 是活爾蒙的勁力
有意想不到的 頹唐能還少 是活爾蒙的勁力
有意想不到的 服後能立子 是活爾蒙的勁力
有意想不到的 性交生快感 是活爾蒙的勁力

補腎聖藥 勃而興

功用 補腎壯陽 添精益髓 發育生殖 鞏固機能

主治 少年早婚 房勞過度 滑精早洩 陽萎不舉

凡由破身太早 手淫爲害 以致滑精遺精 精冷精淸 子嗣缺乏 交換乏味 性慾苦悶 生趣索然 腰酸背痛 四肢乏力等症 可急服勃而興藥片立能恢復健康 添精益髓 誠爲補腎第一仙丹也

△價目每瓶大洋一元六角

國內外各藥房均有分銷

總發行 吉林省河南大街 濱江道外五道街 黑龍江省兩大街 泰華西藥商行

疲勞

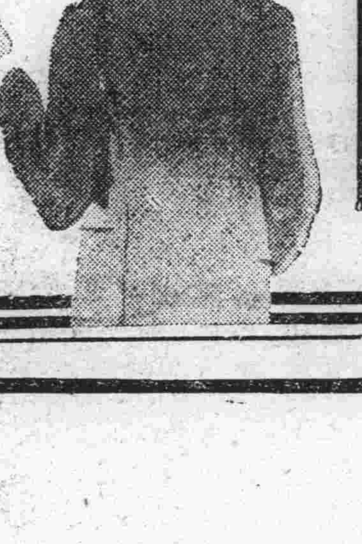

強力米太寶靈片、是含有維他命B1鹽酸鹽純結晶的內服片劑、其含量每片〇・五瓦（二百單位）、故比之普通啤酒酵母製劑中的維他命B1量、約有十倍之多。

高單位維他命B1劑

事務繁劇之時、精神疲勞之間、過激運動之後旅行困頓之中、夏令疲乏之時、體內新陳代謝作用最盛、維他命B1的需要特多、所以此時如果專賴普通食餌、體內必感維他命B1的不足、一方面因維他命B1的不足、更可使新陳代謝產生物的疲勞素滯留體內如斯互爲因果、其疲勞乃更增特增、是故苟欲祛除疲勞、恢復元氣、定非供給多量的維他命B1不可、而欲供給多量維他命B1於體內、自以服用高單位維他命B1劑强力米太寶靈片爲最妙

又如欲防止心身過勞、以增進能率、事前豫先內服強力米太寶靈片劑、當然更妙。

【包裝】100片 500片

總發行 株式會社 武田長兵衞商店 日本大阪市東區道修町
滿洲總發行 滿洲武田藥品株式會社 奉天市大和區春日町

强力米太寶靈片

41(5)80

〇13.(5)〇

不麻不痛・神効第一

老篤眼藥

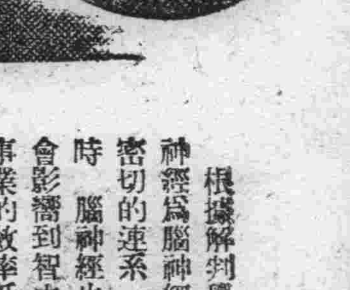

病了→腦也受損!

眼病常識治療

根據解剖學上證明 眼神經爲腦神經的一部 有密切的連系 在發生眼病時 腦神經也要受到損害 會影響到智力 而使一切事業的效率低下 所以患眼病的人 不只是一時的痛苦 也可說是一生的不幸 因此對於眼的防護和治療 一日也不可忽視

★結膜炎 結膜炎卽俗稱疫眼 赤眼 腫眼等在眼病中最易患著的一種 患者眼膜充血 眼瞼腫脹 脂泌多而起夾眥感 症狀漸重 則朦朧似的脂泌尤多 以致眼力衰弱 視物模糊 治療方法 每朝洗臉時 用溫水洗眼把眼睛裏的脂泌擦掉 用老篤眼藥滴入 每日如此 兩三日後痊癒

老篤眼藥具
1、殺菌作用、滅盡病菌
2、消炎作用、消散炎症
3、鎭痛作用、止住疼痛
4、收斂作用 斂收潰傷而而抑止分泌物 綜合各的性能 以奏迅捷良効

★角膜炎 角膜炎卽俗名星翳眼（昏花眼）角膜潰瘍等 患者眼瞳發炎而汚濁或生白色斑點 以致視物昏花 流淚不斷 眼邊糜爛 療法與結膜炎相同 因老篤眼藥所具備的殺菌消炎 鎭痛收斂諸般作用 對於角膜炎症 亦能完全奏効

★沙眼 沙眼起初在結膜上起充血或顆粒症狀 然因不甚疼痛 易爲忽視 及至顆粒漸增 刺戟眼球 有似夾著異物的感覺 眼瞼乃陰洗而起翳障 或睫毛紊亂 眼狀失掉原有美觀 甚至再行轉重 痛苦更甚 故此症若不及早調治 或治法不合 一經症狀轉重 就要耽延時日 在治療期中 未見全癒 千萬不可綏怠 致於療法 在每晨洗臉後將老篤眼藥滴入 且須連續點用 因老篤眼藥的優秀作用 能抑壓病勢而挫其進行 能得速癒的効果

★小兒眼病 小兒在晨起時 滿眼的脂泌黏結得睜不開眼 或忽然發現白眼部分 呈着淡紅的充血 那大概是急性結膜炎症狀 必須趕快將特製的小兒專用老篤眼藥治之 不痛不痛絕非他種眼藥所可比擬

【適應症】結膜炎・角膜炎・學校眼炎・疲勞眼・沙眼・昏花眼・火眼・疫眼・爛眼・乾燥眼・紅腫眼・眼球點斑……等——統治其他一切眼疾

●老篤眼藥式點眼容器
一 帶着方便 二 用法簡易 因有瓶塞 最合衞生
三 因係新案特許自動式 故一滴也不至於浪費

【藥價低廉】 小瓶・大瓶 均備 樂利包・小兒用

●各處藥房洋廣貨舖均有代售

總發行 山田安民藥房